

# 주주총회소집공고

2019년 03월 07일

회 사 명 : (주)엔아이스틸  
대 표 이 사 : 배종민  
본 점 소 재 지 : 서울시 동작구 동작대로35 화민빌딩  
(전 화)02-758-6789  
(홈페이지)<http://www.hcrst.com>

작 성 책 임 자 : (직 책)부장 (성 명)서경원  
(전 화)02-758-6789

# 주주총회 소집공고

(제47기 정기)

상법 제363조와 당사 정관 제19조의 규정에 의거 제47기 정기주주총회를 아래와 같이 개최하고자 하오니 참석하여 주시기를 바랍니다.

- 아 래 -

1. 일 시 : 2019년 3월22일(금) 오전 9시
2. 장 소 : 서울특별시 서초구 우면동 142번지 한국교원단체총연합회 단재홀  
(지하철3호선 양재역 7번출구, 지하철 4호선 선바위역 1번출구로  
나오셔서 마을버스 18번 이용)

### 3. 회의목적사항

가.보고안건 : 1) 감사보고, 2) 영업보고

나.부의안건

- 1) 제1호 의안 : 제47기(2018.01.01 ~ 2018.12.31)  
대차대조표(재무상태표), 포괄손익계산서 및  
이익잉여금처분계산서 승인의 건  
1주당 예정 배당금 : 50원(10% 액면배당)
- 2) 제2호 의안 : 정관변경의 건
- 3) 제3호 의안 : 이사 선임의 건
- 4) 제4호 의안 : 이사 보수한도 승인의 건

### 4. 경영참고사항 비치

상법 제 542조의 4 등 관련 법규에 따라 경영참고사항을 당사 본점 및 지정, 금융위원회, 한국거래소, 증권예탁원(증권대행부), 당사의 인터넷 홈페이지에 비치하오니 참고 하시기 바랍니다.

### 5. 실질주주의 의결권 행사에 관한 사항

금번 우리회사의 주주총회 에는 자본시장과 금융투자업에 관한법률의 단서규정에 의거하여 한국예탁결제원이 주주님들의 의결권 행사할 수 없습니다. 따라서 주주님께서 한국예탁결제원에 의결권행사에 관한 의사표시를 하실 필요가 없으며, 종전과 같이 주주총회 참석장에 의거 의결권을 직접행사 하시거나 또는 위임장에 의거 의결권을 간접행사 하실 수 있습니다.

### 6. 주주총회 참석시 준비물

- 직접행사 : 주총참석장, 신분증
- 대리행사 : 주총참석장, 위임장(주주와 대리인의 인적사항 기재, 인감날인, 대리인신분증)

### 7. 기타사항

- 주주총회 기념품은 지급하지 않습니다.

# I. 사외이사 등의 활동내역과 보수에 관한 사항

## 1. 사외이사 등의 활동내역

### 가. 이사회 출석률 및 이사회 의안에 대한 찬반여부

회차	개최일자	의안내용	사외이사 등의 성명
			김현경 (출석률: 100%)
			찬반여부
1.	2018.01.04	은행여신의 관한건(수협은행)	찬성
2	2018.02.12	은행여신의 관한건(우리은행)	찬성
3	2018.02.28	본점이전의 건	찬성
4	2018.03.02	은행여신의 관한건(국민은행)	찬성
5	2018.03.08	주총개최및의안결정의 건	찬성
6	2018.03.15	재무제표 승인의건	찬성
7	2018.03.21	전환사채 콜옵션 행사의 건	찬성
8	2018.03.23	주총결과의 건	찬성
9	2018.03.27	은행여신의 관한건(농협은행)	찬성
10	2018.04.24	은행여신의 관한건(신한은행)	찬성
11	2018.05.28	은행여신의 관한건(산업은행)	찬성
12	2018.10.18	은행여신의 관한건(산업은행)	찬성
13	2018.10.25	은행여신의 관한건(씨티은행)	찬성

### 나. 이사회내 위원회에서의 사외이사 등의 활동내역

위원회명	구성원	활동내역		
		개최일자	의안내용	가결여부
			해당사항없음	

## 2. 사외이사 등의 보수현황

(단위 : 원)

구분	인원수	주총승인금액	지급총액	1인당 평균 지급액	비고
이사	4(1)	2,500,000,000	-	-	-

## II. 최대주주등과의 거래내역에 관한 사항

### 1. 단일 거래규모가 일정규모이상인 거래

(단위 : 억원)

거래종류	거래상대방 (회사와의 관계)	거래기간	거래금액	비율(%)
	해 당	사 항	없 음	

### 2. 해당 사업연도중에 특정인과 해당 거래를 포함한 거래총액이 일정규모이상인 거래

(단위 : 억원)

거래상대방 (회사와의 관계)	거래종류	거래기간	거래금액	비율(%)
	해 당	사 항	없 음	

### III. 경영참고사항

#### 1. 사업의 개요

##### 가. 업계의 현황

###### 1. 산업의 특성

산업의 쌀로 일컬어지는 철강재는 전 세계 어느 곳에서나 쉽게 접할 수 있는 공업소재입니다. 인류가 처음으로 철을 사용한 시기는 기원전으로 알려져 왔으며, 이러한 강재가 건축용으로 사용된 과정은 주철부터 시작하여 연철, 그 후에 압연 형강류로 발전하게 되었습니다.

건축물에 강재가 사용된 주요 동기는 건축물의 수명 및 안정성에 대한 사회적 요구가 대두되었기 때문이며 용접기술의 발전과 더불어 널리 사용되면서 철골구조의 경제성 및 시공속도의 신속화에 촉매 역할을 하였습니다.

산업의 발달과 더불어 강재의 생산량 및 제품의 종류도 많은 변천과정을 거쳐 사용자의 요구에 맞도록 연구 개발되고 있습니다.

###### 2. 산업의 성장성

①. 당사의 주력제품인 강건재 합성보와 합성기둥은 강재와 콘크리트의 장점을 극대화해 성능을 향상시킨 구조 시스템으로 그 경제성, 시공성 및 안정성이 뛰어나 당사에서 개발한 제품군을 적용했을 때 강재 물량을 종전에 비해 20%이상 절감할 수 있으며, 그 밖에도 강재와 콘크리트의 합성구조 기술을 활용하여 기존의 H빔을 이용한 공법보다 층간 간격을 줄이는 층고 절감 효과로 고층건물을 지을때 한 개 이상의 층을 추가로 건설할 수 있는 새로운 공법 및 강건재들입니다.

또한, 건축현장의 기능인력의 부족과 공기단축의 필요성 등과 맞물려 철근콘크리트와 철골조 건축물 중 합성보와 합성기둥으로 전환할 수 있는 경제적인 공법으로 잠재적 시장규모가 점차 확대되어 나아갈 것으로 예상되고 있습니다.

또한 당사가 새로 제품을 개발하고 생산시설을 완비한 Deck Plate와 Steel Curtain Wall은 건축물의 대형화, 고층화와 함께 공사기간의 단축 및 원가 절감, 건물외관의 개방성등을 이유로 그 사용이 점차 늘어 시장규모가 점점 확대 되어가고 있습니다.

②. 가설재 강재리스 산업에 있어서는 기존의 U형 Sheet Pile과 더불어 일반 H빔과 N.I-Strut(조립식 H/Beam) 제품군을 추가하여 흙막이 토목 건축 시장에서 이중의 공

법에 적용 가능하도록 고객사의 니즈를 충족시켜 리스강재의 물류량이 증가하는 등 산업경기 전반의 침체에도 불구하고 신시장을 개척하여 시장 점유율이 확대되고 있습니다.

또한, 앞으로는 사회적 Trend가 고가의 강재를 소유하기보다는 공유를 통한 원가의 절감에 더욱 많은 관심을 가져감에 따라 강재리스 매출액이 크게 증가할 것으로 전망하고 있습니다.

### 3. 경기변동의 특성

당사의 건설자재 판매 및 강재리스시장은 토목, 건축산업을 전방산업으로 하고 원자재인 철강산업을 후방산업으로 합니다. 따라서 성장성은 전방산업의 경기변동에 영향을 받으며, 수익성은 후방산업의 경기변동에 따라 영향을 받을 수 있습니다. 하지만, 앞서 “ 2. 산업의 성장성 ” 에서 언급하였듯이 전반적인 산업의 침체에도 불구하고 시장규모의 확대에 따라 꾸준한 성장을 이루어 오고 있습니다.

계절적인 영향에 따라 2분기와 3분기에는 혹서기와 장마 및 휴가기간과 맞물려 다소 매출이 감소하는 경향이 있으며 4분기와 1분기에는 혹한기에도 불구하고 예산 집행 및 소진, 연말 마감에 따라 매출이 많이 발생하는 경향이 있습니다.

### 4. 경쟁요소

①. 철근콘크리트를 이용한 공법은 재료의 공급이 용이하고 경제적이며 철근을 콘크리트로 피복보호함에 따라 내화, 내구성이 크다는 장점이 있으나, 콘크리트의 비중이 크므로 구조체의 자체 비중이 커지고 콘크리트의 경화 및 거푸집의 존치기간에 따른 공사기간이 길어지며 기후, 기온 및 양생조건 등이 강도에 큰 영향을 미치므로 구조물 전체의 균일한 시공이 곤란하며 내진 설계를 하기에 어려움이라는 단점이 있습니다. 반면, 당사의 연구개발부서와 구조설계회사 및 산학협력단, POSCO 등과 공동개발한 Box형 기동부재에 콘크리트를 채우는 형태의 ACT Column, D Column과 HyFo Beam, Au Beam, TH Beam 등의 여러 보 (Girder) 제품군들은 거푸집 및 지지대 설치공정을 생략할 수 있어 현장 작업이 용이하고 건축 공기가 단축되며 강판 내부 콘크리트에 균열이 발생해도 외측에서 강판이 구속하기 때문에 전체 내력이 상승하는 효과로 콘크리트 구조보다 구조물의 사이즈를 20~30% 축소할 수 있어 강재의 소요량을 대폭 줄이는 동시에 공간 활용도도 매우 높습니다. 그리고 구조적인 측면에서도 당사의 강건재 구조는 기존의 PC구조와 대비하여 변형 능력이 뛰어나 내진 성능이 크게 향상되어 내진 설계에 적합하고 지진이 발생할 경우 보수와 보강이 용이합니다.

또한 거푸집 공정 생략 등을 통하여 인건비 등 건축공사비를 20%이상 절감할 수 있는 보다 안전하고 경제적 공법입니다.

당사는 중, 대형 건설 프로젝트를 수주하기 위하여 고객사의 상황을 면밀하게 모니터링하는 것과 동시에 고객사의 변화된 기술 동향을 선제적으로 파악하여 대응하고 있습니다. 특히, 요즘에는 건축물이 대형화 고층화되면서 고객사의 철강재 사용 패턴에도 많은 변화가 일어나고 있으며 이에 따라 강재의 초기 설계 단계에서부터 개입하여 고객의 요구사항을 정확히 반영하여 고객의 니즈에 기반한 솔루션을 제공하려고 노력하고 있으며, 더욱 경제적인 신제품을 개발하기 위하여 당사의 연구개발부서에서는 끊임없는 연구와 노력을 하고 있습니다. 그 결과 당사는 현재 105건의 신공법과 형상, 제작에 관한 특허를 보유하고 있으며 또한, 여러건을 출원중에 있습니다.

②. 가설재 리스사업은 사업초기에 자재투자비용이 많이 소요되는 대단위 선투자가 동반되고 관련한 유형자산인 리스재의 감가상각비와 강재관리공장의 설치와 운영비용 및 운송비와 인건비 포함한 물류관리비와 대규모 영업조직의 관리운영 등 영업비용이 많이 소요되어 신규로 사업에 진입하기에 진입장벽이 높으며 위험부담 역시 무척 큼니다.

최근 여타의 철강재 유통업체들이 새로운 성장동력을 찾기 위한 수단으로 가설재 Sheet Pile사업을 추진하고 있으나 토목건축시장에서 Sheet Pile제품을 제조하여 판매를 하며 인적, 물적 인프라를 구축하고 시장을 개척하여 2001년부터 Sheet Pile 사업을 점진적으로 시작한 당사와는 달리 유통업에서 시작한 후발 진출업체들은 건축토목경기가 급격히 호전되지 않는 한 대형화된 당사에 대한 경쟁력을 갖추기가 힘들 것으로 예측됩니다.

따라서, 당사는 더욱 더 경쟁력을 확보하기 위하여 전국에 리스강재관리공장 (광양, 당진2 공장)을 운영하는 동시에 제3리스강재관리공장을 준비하는 등 경쟁사를 압도하는 대형화와 리스품목의 다양화에 매진하고 있습니다.

이러한 당사의 지속적인 투자와 대형화가 매출과 영업이익의 안정적 신장을 이룰것입니다.

## 5. 관련 법령 또는 정부의 규제 등

①. 당해 사업의 영업활동에 크게 영향을 미치는 법령이나 정부의 규제는 없으나 점차적인 기업규모 확대로 법령상 중견 대기업으로 분류됨에 따라 중소기업만을 대상으로 하는 사업에 입찰이나 수주에 제한될 수 있습니다.

그리고, 기존 공법은 건축물이 화재에 견디기 위하여 건축물 표면에 인체 유해한 자



재들로 보강하는 것이 필요하였으나 당사의 강재 노출형 합성강건재는 유해자재를 제거한 친환경적인 건자재이며 화재에도 3시간 이상 견뎌 대형 건축물에서 화재발생 시 거주자의 피난과 화재진압 및 인명구조에 소요되는 시간동안 건축물이 붕괴되지 않는 등 구조적 성능이 월등히 우수합니다.

②. 토사의 붕괴를 막거나 물막이(차수) 공사를 위하여 콘크리트나 화학제품을 땅속에 주입하는 기존의 그라우팅(Grouting)등의 눈에 보이지 않는 공법이 지하수 및 빗물에 닿아 환경을 오염시키고 홍수에 하중을 버티지 못하고 제방이 무너지는 등 방제에도 부실한 반면 당사의 Z형, U형 Steel Sheet Pile은 친환경의 반영구적 구조물로서 재난방지에 관한 공로를 인정받아 정부기관의 표창을 수상하는 등 사회에 기여하고 있습니다.

## 나. 회사의 현황

### 1. 사업의 구조와 특성

당사의 사업구조는 건축물의 초기공정이되는 바닥 터파기 공사의 토목자재 리스 및 판매와 그 위에 골격을 이루는 철과 콘크리트의 합성제품인 합성기둥과 합성보, 그리고 층간 바닥면인 Deck Plate와 외벽을 이루는 Curtain Wall까지 일관된 사업형태를 갖추고 있습니다.

먼저 기초토목공사를 할 때 Sheet Pile을 항타하고 터파기를 진행하며 그 후에는 Sheet Pile을 지지하기 위하여 H Beam 또는 조립식 H/Beam(N.I-Strut)을 띠장과 버팀재로 사용하여 전도를 방지합니다.

건축현장과 토목현장에서 터파기 공사와 관련하여 여러 공법이 있으나 Sheet Pile 공법은 가장 일반적인 기초토목공사 공법이며 그 후 건축공사가 시작되며 당사는 기둥부재(ACT Column, D Column 등)와 HyFo Beam, AU Beam, TH Beam 등 보(Girder)를 건축물의 용도를 감안하여 최적화된 당사의 다양한 특허제품을 설계영업 합니다.

당사의 제품은 H/Beam과 같은 구조와 강도를 유지하며 강재가 20%이상 절감되는 효과가 있으며 철골조가 세워지면 층간 바닥에는 Deck Plate를 설치하고 콘크리트를 타설하는 형태로 건축물의 골격이 완성됩니다.

이와 같이 당사는 국가 SOC공사 등 대규모 토목공사와 건축현장에 Sheet Pile, H/Beam, N.I-Strut를 제조 또는 구매하여 판매와 리스를 하고 철골기둥(ACT Column, D Column 등)과 보(HyFo Beam, AU Beam, TH Beam 등), 그리고 층간 바닥면인 Deck Plate, 건물 외벽인 커튼월(Curtain Wall)까지 제조, 공급하는 System 영업으로 기초토목공사부터 건물의 골격, 바닥, 외벽 전체를 완성하는 제품군을 가지고 있으며 이러한 Total System 영업의 구조를 가지고 있는 국내 유일의 회사입니다.

또한, 건축물의 용도에 따라 당사의 제품을 이용한 최적의 설계로 건축물의 수명을 늘리고 경제적인 건축을 위하여 연구개발부서에서는 단독 또는 구조 설계회사, 산학 협력단 및 POSCO 등과 더불어 지속적인 연구개발을 진행 중이며 그 과정에서 많은 특허를 취득하고 출원 중에 있습니다.

그리고 2015년과 2016년에 F Column과 ACT Column이 각각 국토교통과학기술진흥원의 핵심연구 개발사업 연구과제 지원 대상으로 선정되어 유관기관들과 공동으로

연구과제를 수행하고 있어 향후 시장확대에 큰 도움이 될것입니다.

명칭	주요사업내용		소재지	주요시설
본사	강건재 판매 영업	Z形, U形 Sheet Pile 판매영업	서울시 동작구 동작대로35 화민빌딩	
		ACT Column, F Column, D Column 영업		
		HyFo Beam, AU Beam, TH Beam 영업		
		ACT Pile 영업		
		Deck Plate 영업		
	Curtain Wall 영업			
	강재리스 영업	U形 Sheet Pile, H/Beam, N.I-Strut(조립식 H/Beam) 리스 영업		
연구개발 부서	제품의 연구, 개발			
경영지원 업무				
포항공장	성형강건제품 생산 및 Coil 임가공	경북 포항시 남구 장흥로 173	ROLL FORMING LINE,S/L,S/H LINE 외	
당진1공장	합성보와 기동 등 강건재 생산	충남 당진군 송악면 순성로 777-66	용접라인 등 강건재 생산라인	
당진2공장	강재리스 교정 및 가공 관리	충남 당진시 순성면 순성로 753	교정프레스 라인 외	
광양공장	강재리스 교정 및 가공 관리	전남 광양시 광양읍 백운로 600	교정프레스 라인 외	
부산 영업소	강재리스 영업	U形 Sheet Pile, H/Beam 리스 영업	부산 사상구 새벽로 131	

## 2. 시장점유율

2017년 12월말 당사의 주력상품인 Z形 Sheet Pile, 광폭 U形 Sheet Pile, HyFo Beam, ACT Column, 등 강건재 성형제품과 Sheet Pile, N.I-Strut, H/Beam 강재리스제품 등은 경쟁사가 시장구조상 넓게 분포되어 있지 않아, 시장 점유율을 산출하지 않았습니다.

## 3. 시장의 특성

당사는 서울, 경인지역을 거점으로 하는 서울 본사 영업팀과 경상남북도와 부산광역시를 영업거점으로 하는 부산영업소와 포항 공장, 그리고 충남 당진과 전남광양지역에 리스용 강재를 교정,관리하는 강재관리공장 등 크게 5개의 지역을 거점으로 하여 영업 및 판매를 확대하여 나가고 있습니다. 당사의 주요 수요기관은 종합 건설사, 그리고 기타 철강 수요 관련업체들로 구성되고 있으며 그 수요업체가 꾸준히 확장되고 있습니다. 특히 수출 거래선의 개척에도 최선을 다하고있습니다.

#### 4. 신규사업 등의 내용 및 전망

당사는 건설경기 침체, 원재료 값 상승 등의 불리한 경영환경 속에서도 꾸준한 수요 개발과 경쟁력 및 시장성 증대를 위해 신규 합성보(AU Beam, TH Beam, UH Beam 등) 및 기둥부재(D Column 등)와 여러 기능을 가진 Deck Plate, 건물외벽인 커튼월(Curtain Wall)의 개발을 완료하여 신규생산 Line 투자를 끝냈으며 다양한 건축자재를 제품화하여 이로 인한 매출액 증대를 전망합니다.

또한, 강재리스 사업부문에서는 전남, 경남권의 시장 확보를 위해 광양공장을 2011년 9월 1일 준공, 2012년 10월 1일 부산영업소를 개소 하였습니다.

기존의 Sheet Pile 외에 H/Beam과 N.I-Strut(조립식 H/Beam)의 리스제품을 추가함에 따른 기존 강재리스 사업영역확대와 사업다각화의 일환으로 리스용 강재의 교정 및 관리를 위하여 2015년 10월 당진에 리스강재관리공장(31,652평)을 완공하였으며 시장지배력과 점유율 확대를 목표로 2018년 7월 당진 강건재 제작공장 확대(16,646평) 및 제3리스강재 관리공장을 준비하는 등 리스 관련 자산에 지속적으로 투자하여 더욱 대형화하여 영업력을 한층 더 강화해 나가겠습니다.

이러한 사업이 순조롭게 진행될 경우 안정적인 경쟁력 유지와 기 투자된 사업은 미래성장 사업으로서 성과창출을 가속화 할 것이며 지속적으로 매출과 이익의 신장이 이루어 질 것으로 확신합니다.

#### 5. 조직도

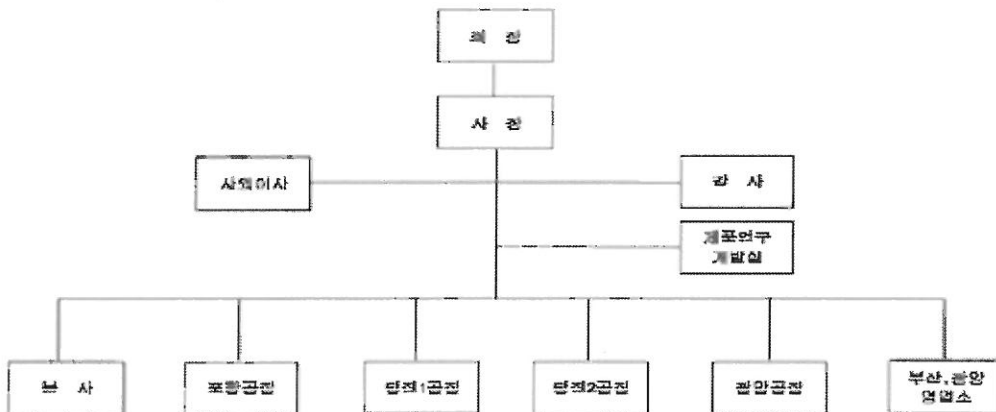

조직도(2018)

## 2. 주주총회 목적사항별 기재사항

### □ 재무제표의 승인

#### 가. 해당 사업연도의 영업상황의 개요

Ⅲ. 경영참고사항의 1. 사업의 개요 나. 회사의 현황 참조

나. 해당 사업연도의 대차대조표(재무상태표) · 손익계산서(포괄손익계산서) · 자본변동표 · 이익잉여금처분계산서(안) 또는 결손금처리계산서(안) · 현금흐름표

※ 본 재무제표는 외부감사인 감사가 완료되지 않은 상태에서 작성된 것으로 회계감사과정에서 변경될 수 있습니다.

※ 주식사항은 정기주주총회일(2019.3.22)의 1주간 전에 금융감독원 전자공시시스템(<http://dart.fss.or.kr>)에 공시 예정인 감사보고서를 참조하시기 바랍니다.

- 대차대조표(재무상태표)

<대 차 대 조 표(재 무 상 태 표)>

제 47 기 2018년 12월 31일 현재

제 46 기 2017년 12월 31일 현재

주식회사 엔아이스틸

(단위 : 원)

과 목	제47기말	제46기말
자산		
Ⅰ. 유동자산		
1. 현금및현금성자산	400,358,734	1,151,066,536
2. 만기보유금융자산	28,250,000	44,149,419
3. 기타금융자산	252,763,926	9,905,963
4. 매출채권및기타채권	21,758,432,946	28,309,294,553
5. 기타유동자산	473,617,917	398,091,220
6. 재고자산	15,399,783,363	17,447,600,207
유동자산 합계	38,313,206,886	47,360,107,898

과 목	제47기말	제46기말
II. 비유동자산		
1. 만기보유금융자산		28,250,000
2. 관계기업투자	3,141,889,211	7,093,626,682
3. 유형자산	201,115,814,112	195,428,558,950
4. 무형자산	714,536,796	937,705,647
5. 기타금융자산	2,000,000	4,500,000
6. 기타비유동자산	621,436,152	477,490,152
비유동자산 합계	205,595,676,271	203,970,131,431
자산 총계	243,908,883,157	251,330,239,329
I. 유동부채		
1. 매입채무및기타채무	11,987,508,123	17,592,105,776
2. 차입금	74,511,476,302	82,886,813,640
3. 전환사채	8,770,751,124	
4. 기타금융부채		535,079,027
5. 기타유동부채	5,239,783,790	5,098,395,789
6. 당기법인세부채	2,817,312,904	870,565,925
유동부채 합계	103,326,832,243	106,982,960,157
II. 비유동부채		
1. 차입금	28,195,800,000	21,954,120,000
2. 전환사채		18,223,127,258
3. 확정급여부채	5,754,750,909	4,885,818,243
4. 이연법인세부채	257,603,162	1,114,938,213
5. 기타비유동부채	75,000,000	45,000,000
비유동부채 합계	34,283,154,071	46,223,003,714
부채 총계	137,609,986,314	153,205,962,001
I. 자본금	14,300,058,500	14,213,425,000
II. 자본잉여금	8,557,441,250	8,788,241,891
III. 기타포괄손익누계액	6,669,778,258	6,787,833,424

과 목	제47기말	제46기말
IV. 이익잉여금	76,771,618,835	68,334,775,143
자본 총계	106,298,896,843	98,124,275,458
부채와 자본 총계	243,908,883,157	251,330,239,329

- 손익계산서(포괄손익계산서)

<손익계산서(포괄손익계산서)>

포괄손익계산서

제47기 2018년 01월 01일부터 2018년 12월 31일까지

제46기 2017년 01월 01일부터 2017년 12월 31일까지

주식회사 엔아이스틸

(단위 : 원)

과 목	제47기말	제46기말
I. 매출액	150,732,789,514	150,604,073,641
II. 매출원가	(122,277,485,931)	(125,812,744,583)
III. 매출총이익	28,455,303,583	24,791,329,058
IV. 판매비와관리비	(11,971,413,838)	(9,225,592,383)
V. 영업이익	16,483,889,745	15,565,736,675
VI. 영업외손익		
금융수익	286,761,579	1,169,130,309
금융원가	(3,931,226,469)	(4,170,923,540)
관계기업투자주식평가이익	247,155,397	249,912,193
기타수익	107,459,995	125,848,450
기타비용	(3,525,055)	(10,771,036)
영업외손익 합계	(3,293,374,553)	(2,636,803,624)
VII. 법인세비용차감전순이익	13,190,515,192	12,928,933,051
VIII. 법인세비용	(2,986,023,507)	(1,952,495,185)
IX. 당기순이익	10,204,491,685	10,976,437,866

과 목	제47기말	제46기말
X. 기타포괄손익		
후속적으로 당기손익으로 재분류되는 항목:		
지분법자본변동	(2,582,918)	5,824,099
후속적으로 당기손익으로 재분류되지 않는 항목:		
확정급여제도의 재측정요소	(115,472,248)	182,016,284
전환사채의 청산	114,092,252	-
기타포괄손익 합계	(3,962,914)	187,840,383
XI. 총포괄이익	10,200,528,771	11,164,278,249
XII. 주당손익		
기본 및 희석주당이익	357	386



- 이익잉여금처분계산서(안) 또는 결손금처리계산서(안)

<이익잉여금처분계산서 / 결손금처리계산서>

제47기 2018년 01월 01일부터 2018년 12월 31일까지

제46기 2017년 01월 01일부터 2017년 12월 31일까지

주식회사 엔아이스틸

(단위 : 원)

과 목	당 기	전 기
I. 미처분이익잉여금	74,967,469,260	66,672,759,818
1. 전기이월미처분이익잉여금	65,109,283,068	55,696,321,952
2. 회계정책 변경효과	(346,305,493)	-
3. 당기순이익	10,204,491,685	10,976,437,866
II. 이익잉여금처분액	1,573,006,435	1,563,476,750
1. 이익준비금	143,000,585	142,134,250
2. 현금배당	1,430,005,850	1,421,342,500
III. 차기이월미처분이익잉여금	73,394,462,825	65,109,283,068

-상기 이익잉여금처분은 당기 처분에정일은 2019년 3월 22일이며, 전기 처분 확정일은 2018년 3월 23일이었습니다.

- 자본변동표

<자본변동표>

제47기 2018년 01월 01일부터 2018년 12월 31일까지

제46기 2017년 01월 01일부터 2017년 12월 31일까지

주식회사 엔아이스틸

(단위 : 원)

과 목	자본금	자본잉여금	기타포괄 손익누계액	이익잉여금	총 계
2017.1.1(보고금액)	14,213,425,000	7,260,995,393	6,599,993,041	58,779,679,777	86,854,093,211
당기순이익	-	-	-	10,976,437,866	10,976,437,866
기타포괄손익:					
지분법자본변동	-	-	5,824,099	-	5,824,099
확정급여제도의 재측정요소	-	-	182,016,284	-	182,016,284
총포괄손익	-	-	187,840,383	10,976,437,866	11,164,278,249
전환권대가	-	1,527,246,498	-	-	1,527,246,498
연차배당	-	-	-	(1,421,342,500)	(1,421,342,500)
2017.12.31(전기말)	14,213,425,000	8,788,241,891	6,787,833,424	68,334,775,143	98,124,275,458
2018.1.1(보고금액)	14,213,425,000	8,788,241,891	6,787,833,424	68,334,775,143	98,124,275,458
당기순이익	-	-	-	10,204,491,685	10,204,491,685
기타포괄손익:					
지분법자본변동	-	-	(2,582,918)	-	(2,582,918)
확정급여제도의 재측정요소	-	-	(115,472,248)	-	(115,472,248)
전환사채의 청산	-	114,092,252	-	-	114,092,252
총포괄손익	-	114,092,252	(118,055,166)	10,204,491,685	10,200,528,771
전환사채주식전환	86,633,500	434,002,821	-	-	520,636,321
전환권대가	-	(778,895,714)	-	-	(778,895,714)
회계정책변경수정	-	-	-	(346,305,493)	(346,305,493)
연차배당	-	-	-	(1,421,342,500)	(1,421,342,500)
2018.12.31(당기말)	14,300,058,500	8,557,441,250	6,669,778,258	76,771,618,835	106,298,896,843

- 현금흐름표

<현금흐름표>

현금흐름표

제47기 2018년 01월 01일부터 2018년 12월 31일까지

제46기 2017년 01월 01일부터 2017년 12월 31일까지

주식회사 엔아이스틸

(단위 : 원)

과 목	제 47 기	제 46 기
1. 영업활동현금흐름		
1. 당기순이익	10,204,491,685	10,976,431,236
2. 비현금 조정		
법인세비용	2,986,023,507	1,952,495,185
금융수익(이자수익)	(36,506,900)	(102,100,046)
금융원가(이자비용)	3,300,706,062	3,152,193,392
퇴직급여	928,704,612	847,750,022
감가상각비	13,497,616,039	11,979,252,752
무형자산상각비	223,168,851	214,860,262
사채할인발행차금의 상각	610,063,441	342,997,829
파생상품평가이익	(249,575,652)	-
파생상품평가손실	-	535,079,027
외화환산이익	-	(534,400,000)
외화환산손실	245,500,000	-
대손상각비	1,003,017,272	357,775,480
채무면제이익	-	-
자산수증이익	-	-
관계기업투자주식평가이익	(247,155,397)	(249,912,193)
관계기업투자주식평가손실	-	-
관계기업투자주식손상차손	-	-
유형자산처분이익	(3,999,000)	-

과 목	제 47 기	제 46 기
무형자산처분이익	-	-
유형자산처분손실	-	-
소 계	22,257,562,835	18,495,991,710
3.운전자본 조정		
매출채권의 감소	5,163,984,842	(3,864,952,577)
미수금의 감소	37,554,000	67,728,662
기타유동자산의 감소(증가)	(75,526,697)	901,681,611
재고자산의 감소(증가)	2,047,816,844	(6,402,095,993)
매입채무의 증가(감소)	(3,974,751,587)	6,215,998,765
미지급금의 증가(감소)	(1,629,846,066)	544,132,591
기타부채의 증가(감소)	(842,094,583)	1,090,542,136
확정급여부채의 전입	-	-
확정급여부채의 전출	(48,125,161)	-
확정급여부채의 감소	(157,001,348)	(258,062,714)
사외적립자산의 감소	(2,686,780)	(23,280,070)
소 계	519,323,464	1,728,307,589
4. 법인세의 납부	(1,864,042,484)	(3,396,616,200)
영업활동으로 인한 순현금흐름	31,117,335,500	24,347,505,287
II. 투자활동현금흐름		
이자의 수취	43,224,589	100,092,598
만기보유금융자산의 처분	44,149,419	-
기타금융자산의 취득	2,500,000	-
배당금의 수취	1,256,309,950	213,473,861
관계기업투자주식의 취득	2,940,000,000	-
유형자산의 처분	4,000,000	-
유형자산의 취득	(19,312,057,236)	(46,812,070,786)
무형자산의 취득	-	-
무형자산의 처분	-	-

과 목	제 47 기	제 46 기
국고보조금의 수취	164,200,000	-
보증금의 증가	(143,946,000)	-
수입보증금의 감소	30,000,000	47,526,848
투자활동으로 인한 순현금흐름	(14,971,619,278)	(46,450,977,479)
III. 재무활동현금흐름		
이자의 지급	(2,889,317,470)	(3,100,441,713)
배당금의 지급	(1,421,342,500)	(1,421,342,500)
전환사채의 증가(감소)	(9,541,803,254)	20,000,000,000
전환권대가의 청산	(809,606,746)	-
사채발행비의 지급	-	(161,862,240)
차입금의 차입	134,846,717,874	174,489,543,494
차입금의 상환	(137,225,875,212)	(167,189,642,737)
자기주식의 처분	-	-
재무활동으로 인한 순현금흐름	(17,041,227,308)	22,616,254,304
IV. 현금및현금성자산의 증감	(895,511,086)	512,782,612
V. 기초 현금및현금성자산	1,151,066,536	638,283,924
VI. 기말 현금및현금성자산	255,555,450	1,151,066,536

- 최근 2사업연도의 배당에 관한 사항

구 분	제 47 기	제 46 기
주당배당금	50원	50원
액면배당율	10%	10%

- 상기내용은 외부감사인의 감사결과 및 정기주총 승인과정에서 변경될 수 있습니다.

□ 정관의 변경

가. 집중투표 배제를 위한 정관의 변경 또는 그 배제된 정관의 변경

변경전 내용	변경후 내용	변경의 목적
-	해당 사항 없음	-

나. 그 외의 정관변경에 관한 건

변경전 내용	변경후 내용	변경의 목적
제 8 조 [주권의 종류] 당 회사가 발행할 주권의 종류는 일주권, 오주권, 십주권, 오십주권, 일백주권, 오백주권, 일천주권, 일만주권의 8종으로 한다	제 8 조 (주식 및 신주인수권증서에 표시되어야 할 권리의 전자등록) 당 회사는 주권 및 신주인수권증서를 발행하는 대신 전자등록기관의 전자 등록계좌부에 주식 및 신주인수권증서에 표시되어야 할 권리를 전자등록한다.	- 상장회사의 발행하는 모든 주식 및 신주인수권증서에 표시되어야 할 권리에 대한 전자등록이 의무화됨에 따라 주권의 종류 삭제 및 관련 근거를 신설
제 11 조 [명의개서대리인]  ③ 당 회사가 주주명부 또는 그 부분을 명의개서대리인의 사무취급장소에 비치하고 주식의 명의개서, 질권의 등록 또는 말소, 신탁재산의 표시 또는 말소, 주권의 발행, 신고의 접수, 기타주식에 관한 사무는 명의개서대리인으로 하여금 취급 한다.	제 11 조 [명의개서대리인] ③ 당 회사의 주주명부 또는 복본을 명의개서대리인의 사무취급장소에 비치하고 주식의 전자등록, 주주명부의 관리, 기타 주식에 관한 사무는 명의개서 대리인으로 하여금 취급케 한다.	- 주식 등의 전자등록에 따른 주식사무처리 내용 변경
제 12 조 [주주 등의 주소, 성명 및 인감신고]	제 12 조 [주주 등의 주소, 성명 및 인감신고]	- 주식 등의 전자등록에 따

변경전 내용	변경후 내용	변경의 목적
(하위 조항 표시 생략)	삭제	큰 불필요한 조항 삭제
<신설>	제15조의2 [사채 및 신주인수권증권에 표시되어야 할 권리의 전자등록] 당 회사는 사채권 및 신주인수권증권을 발행하는 대신 전자등록기관의 전자등록계좌부에 사채 및 신주인수권증권에 표시되어야 할 권리를 전자등록한다.	- 주식 등의 전자등록에 따른 근거조항 신설
제 29 조 [이사 및 감사의 수] ① 이사회는 이사는 3명 이상 10명 이내로 하고 사외이사는 이사총수의 4분의 1 이상으로 한다. ② 이 회사의 감사는 1명 이상 2명 이내로 한다.	제 29 조 [이사 및 감사의 수] ① <좌동> ② 사외이사의 사임·사망 등의 사유로 인하여 사외이사의 수가 제1항에서 정한 이사회 구성요건에 미달하게 되면 그 사유가 발생한 후 처음으로 소집되는 주주총회에서 그 요건에 합치되도록 사외이사를 선임하여야 한다. ③ 이 회사의 감사는 1명 이상 2명 이내로 한다.	- 사외이사의 사임·사망 등으로 인한 결원시 상법상 예외 규정을 적용받을 수 있도록 문구 조정  - 항번 변경
제 43 조의 2 [외부감사인의 선임] 당회사는 주식회사의 외부감사에 관한 법률의 규정에 의한 감사인선임위원회의 승인을 얻어 외부감사인을 선임하며 그 사실을 선임한 사업년도 중에 소집되는 정기총회에 보고하거	제 43 조의 2 [외부감사인의 선임] 당 회사는 주식회사 등의 외부감사에 관한 법률의 규정에 의한 감사인선임위원회의 승인을 받아 감사가 선정한 외부감사인을 선임하며 그 사실을 선임한 사업년도 중에 소집되는 정기총회에 보	- 개정 외부감사법 제10조에 따라 외부감사인의 선정권 변경 내용을 반영  - 관련법령의 개정에 따라 정관을수시로 개정할 필요가

변경전 내용	변경후 내용	변경의 목적
나 최근 주주명부폐쇄일의 주주에게 서면이나 전자문서에 의한 통지 또는 회사의 인터넷 홈페이지에 게재한다.	고하거나 주식회사 등의외부 감사에 관한 법률 시행령에 서정하는 바에 따라 주주에게 통지 또는 공고하여야 한다.	없도록 조문 정리

※ 기타 참고사항

- 해당사항 없음

## □ 이사의 선임

가. 후보자의 성명 · 생년월일 · 추천인 · 최대주주와의 관계 · 사외이사후보자 여부

후보자성명	생년월일	사외이사 후보자여부	최대주주와의 관계	추천인
정경호	1958.08.10	-	-	이사회
권순명	1968.12.19	-	-	이사회
총 ( 2 ) 명				

나. 후보자의 주된직업 · 약력 · 해당법인과의 최근3년간 거래내역

후보자성명	주된직업	약력	해당법인과의 최근3년간 거래내역
정경호	N.스틸 임원	-	해당사항없음
권순명	N.스틸 임원	-	해당사항없음

※ 기타 참고사항

- 해당사항없음



□ 이사의 보수한도 승인

가. 이사의 수·보수총액 내지 최고 한도액

구 분	전 기	당 기
이사의 수(사외이사수)	4( 1 )	4( 1 )
보수총액 내지 최고한도액	25억원	25억원

※ 기타 참고사항

- 해당사항없음

**※ 참고사항**

- 당사는 주주총회 분산개최 참여 요청에 따라 주주총회 집중 예상일을 피해 진행하고자 하였으나 결산 일정 및 이사회 등의 업무 일정으로 불가피하게 당초 계획된 날짜에 개최하게 되었습니다.